



Enfance
Des droits célébrés

page 5



Sport
Foot passion

page 7



Propreté
Une brigade verte

page 12

janvier 2010 ● N° 153

Le Pennois

www.pennes-mirabeau.org



Pallières
Un nouveau quartier
va arriver

Médecins de garde



Ambulances

Arc en ciel ambulance **04 42 02 82 78**
 Ambulances Horizon **04 91 51 67 36**

09 et 10 janvier
Dr Marron

04 42 02 70 75

16 et 17 janvier
Dr Balzano

04 42 02 96 39

23 et 24 janvier
Dr Gallissian

04 91 96 01 35

30 et 31 janvier
Dr Demet

04 91 09 00 00

06 et 07 février
Dr Amiel

04 42 02 86 66

13 & 14 février
Dr Amadei

04 91 46 38 30

Urgences

Police municipale : 04 42 10 60 13

Police nationale : 04 91 65 03 31

Pompiers : 04 42 02 70 18

Permanences mairie

PERMANENCE DU MAIRE

Sur rendez-vous pour la 1^{ère} permanence du mois et sans rendez-vous pour la seconde à l'Hôtel de ville des Pennes-Mirabeau et à la mairie annexe de la Gavotte

Hôtel de ville.....**04 42 02 24 24**

ORDRE DES AVOCATS

Consultations gratuites pour les moins de 18 ans le mercredi de 14h30 à 16h30

Palais de justice

Place Verdun

Aix-en-Provence**04 42 21 72 30**

MÉDIATEUR DE LA RÉPUBLIQUE

M. Vincensini reçoit, à Aix-en-Provence sur rendez-vous, les administrés qui s'estiment victimes d'un dysfonctionnement des services publics et assimilés

mairie : 7 rue Pierre et Marie Curie

.....**04 42 91 93 95**

MJD (lundi et mardi matin) :

bât i2, 2 rue Raoul Follereau

.....**04 42 20 90 32**

OFFICE NOTARIAL

Permanence le 1^{er} jeudi de chaque mois de 10h30 à 12h00 à l'office notarial des Pennes-Mirabeau (51 av. Plan de Campagne)

.....**04 42 46 99 99**

CONCILIATEUR DE JUSTICE

M. Maury reçoit à la mairie annexe de la Gavotte le 1^{er} et le dernier mercredi du mois de 14h15 à 18h00 sur rendez-vous

.....**04 42 02 24 24**

CONSULTATION JURIDIQUE

Permanence assurée le mercredi 20 janvier à la mairie annexe de la Gavotte, de 8h30 à 12h00. Sur rendez-vous

.....**04 42 02 24 24**

Actions sociales

CENTRE COMMUNAL D'ACTION SOCIALE

Chef-lieu.....**04 42 10 11 43**

Gavotte.....**04 91 09 77 04**

Renseignements sur les mesures mises à disposition par la commune ou ses partenaires sociaux : demi-tarif cantine, gratuité des transports scolaires, chèque d'accompagnement personnalisé...

DON DU SANG

Collecte de sang le vendredi 29 janvier, mairie annexe de La Gavotte, de 15h à 19h30

CRAM

Agences de retraite de Marseille et des autres communes des Bouches-du-Rhône : du lundi au vendredi de 8h30 à 16h00.....**0821 10 13 20** pour les particuliers

.....**0821 10 13 13** pour les professionnels

PERMANENCE APA

Permanence du Conseil général concernant l'allocation personnalisée d'autonomie tous les 1^{ers} lundis de chaque mois au CCAS Gavotte de 14h30 à 17h30.

AIDE AUX VICTIMES

Les permanences de l'APERS continuent de se dérouler le 2^{ème} samedi matin et le 4^{ème} vendredi matin de chaque mois, de 9h à 12h

Police nationale de La Gavotte

.....**04 42 52 29 00**

SERVICE D'AIDE A LA PERSONNE

Le Rayon de soleil

..... **06 69 61 25 25**

Emploi / logement

ASSÉDIC

Les demandeurs d'emploi de la commune sont accueillis à l'antenne Assédic de Marignane

Le Gabian du Moulin, av. René Dubois BP 77 13721 Marignane cedex

.....**3949**

(selon le service, appel gratuit ou de 0,11€ TTC maximum, hors éventuel surcoût de votre opérateur) <http://www.pole-emploi.fr>
 Accueil sur rendez-vous du lundi au jeudi de 8h30 à 15h00 et le vendredi de 8h30 à 12h30.

MISSION LOCALE / BUREAU DE L'EMPLOI

Centre Marcel Cerdan.....**04 91 65 82 20**

Informations sur la recherche d'emploi, la formation, le logement ou les questions de santé : accueil du public du lundi au vendredi de 9h à 12h et de 14h à 17h.

PIJ (Point Information Jeunesse)

Centre Marcel Cerdan

Tel :.....**04 91 65 82 27**

Fax :.....**04 91 65 82 26**

CAISSE D'ALLOCATIONS FAMILIALES (CAF)

Le Centre social assure une permanence de la CAF tous les jeudis matin de 9h à 11h30. Réception des usagers sans rendez-vous par un agent administratif et sur rendez-vous par une assistante sociale (le lundi, mardi et jeudi matin et le mercredi après-midi en contactant le 04 91 05 54 97)

Centre Social

93 avenue François Mitterrand

La Gavotte.....**04 91 51 08 60**

ADIL

L'Agence départementale pour l'information sur le logement des Bouches-du-Rhône assurera une permanence tous les 1^{ers} mardis de chaque mois de 9h30 à 12h30 et de 13h30 à 17h00

Antenne de Vitrolles : bâtiment la Ginestière (quartier des Plantiers)

ADIL des Bouches-du-Rhône

.....**04 96 11 12 00**

Agenda

ALSH

Les inscriptions pour les mercredis de mars, avril et pour les vacances de Pâques 2010 auront lieu lundi 22, mardi 23 et jeudi 25 février de 8h30 à 12h et de 13h à 17h30 et vendredi 26 février de 8h30 à 12h

Accueil de Loisirs Jean GIONO

.....**04 96 15 17 90**

LOTOS

Le loto du samedi 23 janvier organisé par la JSPM, salle Jean Roure débutera à 21h au lieu de 20h.

CONSEIL MUNICIPAL

Une motion contre la réforme



C'est à priori autour du 19 janvier que le Sénat devrait commencer à débattre de la réforme des collectivités locales. Aux Pennes-Mirabeau comme dans beaucoup d'autres villes, la mobilisation est forte contre cette loi qui, selon Michel Amiel, "va transformer les communes en quartiers, va éloigner le citoyen de la prise de décisions et va professionnaliser la politique au détriment des élus de proximité". Ce sont d'ailleurs plus de 200 personnes

qui avaient répondu à l'appel de la Ville au théâtre Henri Martinet en novembre pour débattre des conséquences de cette loi. Les groupes représentés au Conseil municipal avaient répondu présent et ont débattu. A l'exception notable de l'UMP qui dans un premier temps a évoqué un problème d'emploi du temps mais qui a précisé sa pensée lors du

Conseil municipal suivant où une motion contre cette réforme était soumise au débat et au vote. Selon Geneviève Cheiffaud, la représentante locale : "il n'est pas utile de débattre de cela puisqu'il faut laisser à d'autres plus compétents la possibilité de discuter de l'avenir des collectivités locales". Toutes les autres tendances du Conseil municipal ont manifesté une très grande inquiétude et un sentiment de révolte face à ce qui se préparait.

VOEUX À LA POPULATION

Indispensable échange

Tradition de janvier oblige, nous nous souhaitons tous mutuellement que l'année 2010 soit "bonne". Le maire et son équipe invitent les Pennois à une rencontre conviviale le 21 janvier, salle Tino Rossi dès 18h30. La manifestation sera traduite pour les sourds et les mal-entendants.



S'INSCRIRE AU CALM

Une bonne résolution



Nouvelle année rime souvent avec nouvelles activités. Le Centre d'animations de loisirs municipal vous en propose un joli paquet : danse country, club d'anglais, gym-entretien, body dance, danse parents-enfants et bientôt un club d'échecs et des stages de loisirs créatifs. Il n'est jamais trop tard pour commencer, aucun prétexte : les inscriptions ont lieu toute l'année !

Renseignements : 04 96 15 17 90.



Edito

ZONE DE PALLIÈRES
Pour un développement équilibré

Le dossier du Pennois de cette nouvelle année est longuement consacré à vous présenter l'avancement du projet d'aménagement de la zone de Pallières située aux abords de la départementale 113, non loin de l'entrée de l'autoroute de Vitrolles. Il y a dans cette zone des terrains qui sont bien situés et qui représentent un enjeu important pour le futur des Pennes-Mirabeau. Comme vous le savez, notre commune est en déficit en terme de logements et nombre de Pennois ont des difficultés à s'installer sur notre commune. J'ai organisé le mardi 1^{er} décembre dernier une réunion publique sur ce sujet qui a connu un franc succès. Avec au moins 200 participants, j'ai pu constater avec plaisir que des Pennois, venus de tous les quartiers, s'étaient mobilisés pour être informés et débattre de cet aménagement. Je sais quel attachement vous avez pour notre commune et cette participation me l'a encore confirmé. Comme l'indique notre article, nous pensons ce projet en terme de qualité de vie et tous nos efforts sont consacrés à imaginer une ville du futur qui respecte cette qualité tout en y ajoutant des ingrédients de respect de l'environnement et de renouvellement du lien social. Comme je l'ai indiqué lors de mon intervention, à l'heure où la réforme des collectivités locales va priver les maires notamment de leurs compétences pour l'aménagement du territoire, nous nous devons d'avancer en faisant en sorte que dans les 20 prochaines années, la volonté des Pennois de conserver les équilibres de notre commune soit entendue. Vous nous avez confié cette mission, nous l'exercerons jusqu'au bout.

Enfin, en ce début du mois de janvier, je tiens à vous adresser à tous mes meilleurs vœux de santé, de bonheur et d'épanouissement personnel et collectif.

Michel AMIEL
Maire des Pennes-Mirabeau



De quel bois on se chauffe

“Rien de plus agréable qu'une soirée devant un feu de cheminée, bien au chaud”. C'est Ange-Mathieu Esposito, professionnel du bois depuis 15 ans, qui vous le dit. C'est confortable, économique et cela préserve les ressources planétaires. Installée au lieu dit “L'escourche”, près du rond point d'entrées d'autoroutes, sa petite entreprise ne connaît pas la crise. Cela fait maintenant 3 ans que Matheo Bois prépare son bois de chauffage venu de Bourgogne et du Jura, pour le vendre et le livrer à des particuliers et des professionnels.

Mathéo Bois

Tel : 04 42 10 42 57, 06 22 32 06 66



Martine au pays des savons

Il ne s'agit pas d'une bande dessinée pour enfants, mais d'un lieu charmant au cœur du vieux village. Martine Da Costa et sa fille Cynthia vous y accueillent. Elles ont joué à quatre mains féminines sur la décoration originale du lieu. Et sur une multitude de cadeaux originaux à offrir ou s'offrir. Si vous imaginez un instant un monde de savonnets, miel, produits cosmétiques bio et naturels, vous aimerez Peau de Pêche.

Peau de Pêche, 4 rue Marcel Liotard

PAYS D'AIX INITIATIVES

Toutes petites, déjà aidées

Démarrer une activité, même quand on a un bon projet, n'est pas chose aisée. Les banques ne suivent pas toujours, et elles ne financent que les investissements. L'association Pays d'Aix Initiatives, née en 1997, est un outil d'aide à la création, à la reprise, au développement des Très Petites Entreprises sur le territoire de la Communauté du Pays d'Aix. “En effet, nous aidons une centaine de projets chaque année, assure Françoise Pawlak, directrice de P.A.I., présidé par Frédéric Régis. Le soutien financier est sous forme de prêt à taux 0, qui peut s'appliquer même à du stock, ce que les banques refuseraient. Indirectement, nous participons à la création de 800 emplois par an sur le département. A noter que le remboursement des prêts contribue pour une part à financer de nouveaux prêts.” Le 19 novembre dernier, dans les locaux de la mairie, Monique Slissa, première adjointe au maire, accompagnée de Danièle Marron,



conseillère municipale déléguée à l'emploi, a reçu 6 jeunes Pennois créateurs d'entreprise, aidés financièrement par Pays d'Aix Entreprises. Les petites sociétés exercent dans des domaines très différents. Richard Abdalian, c'est l'automatisme et l'électricité. Éric Magro, ce sont les menuiseries. Grégory Dospeux, c'est la restauration sur la zone de l'Agavon. Christophe Crépaud tient un point presse à La Gavotte. Anthony Ceccaldi a créé un commerce de végétaux d'ornement et Jean-Luc Castan s'est lancé dans l'activité de dépannage et remorquage de véhicules.

Renseignements P.A.I : 04 42 64 63 71.

DÉMÉNAGEMENT

Bon point pour Point.P

Pennoise depuis 45 ans, Brigitte Gueudet a créé “Les Pennes Matériaux” il y a 16 ans. Après 10 ans d'activités, elle rejoint le groupe Point.P en 2003. Le magasin de matériaux de construction prend alors de l'ampleur, mais le site reste difficile d'accès, sur une très forte pente. Les chauffeurs livreurs manoeuvrent péniblement et les clients ont du mal à s'arrêter sur l'avenue François Mitterrand. Jusqu'à ce qu'un entrepôt se libère. Après neuf mois de travaux, c'est en septembre dernier qu'a eu lieu l'inauguration du nouveau Point.P, en présence de Michel Amiel, à 100 mètres exactement de l'ancien. Une avancée énorme pour Brigitte Gueudet, toujours chef d'agence, et son équipe pennoise de neuf salariés qui peuvent maintenant accueillir



particuliers, professionnels et livreurs dans les meilleures conditions. Un véritable parking, plus de chargement ou déchargement sur la route, un parc matériaux de 5400 m², un accueil client généreux et un espace libre service de plus de 200 m² pour le plus grand plaisir des particuliers. Point.P, 236 avenue François Mitterrand
Tel : 04 91 09 02 41.

4 ET 5 DÉCEMBRE

Un Téléthon bondissant !

A l'image des "Crazy Dunkers" qui bondissaient le 4 décembre dernier sur les paniers de basket du gymnase Alain Colas dans un magnifique ballet virevoltant, les Pennois ont su être partout où se passait quelque chose en faveur de cette noble cause. Au delà de la crise financière, du froid, et des polémiques stériles. Jean-Luc Fabre, président de l'ESPM basket et coordinateur de cette édition 2009, est enthousiaste : "Toute l'équipe de bénévoles a constaté à quel point les Pennois ont su se mobiliser pour cette cause nationale. Avec une mention spéciale pour les jeunes, pour les petits commerçants, et pour la plupart des asso-

ciations. Un peu comme s'ils bondissaient eux aussi, du Jas Rod au gymnase Alain Colas, et du gymnase Jean Roure jusqu'au complexe Tino Rossi. Toutes les associations ont pris de leur temps et de leur énergie pour participer pleinement à cette édition, comme elles savent le faire chaque année. L'ensemble de toutes les manifestations Téléthon a bien rempli le panier, nous permettant de faire à l'ordre de l'AFM un don de près de plus de 30 000 euros." Ce qui n'est pas si mal, quand on sait que le moindre don permet aux chercheurs de trouver de nouvelles thérapies qui bénéficieront au plus grand nombre de malades.



CÉLÉBRATION

Une semaine à l'endroit des enfants



enfants et des adolescents sensibles et parfois perturbés. Vendredi 20 novembre : un faux procès littéraire permettait aux enfants de s'exprimer face à un auteur tout comme dans un vrai prétoire. Enorme temps fort le samedi 21 novembre ; l'accueil de loisirs Jean Giono avait un air de fête. D'abord par les décorations intérieures et extérieures réalisées en grande partie par les jeunes, aidés par deux plasticiennes Emmanuelle et Nathalie. De très nombreuses animations

ludiques et pédagogiques punctuaient l'après-midi de ce samedi de fête, avec conte, musique, arts plastiques, théâtre et maquillage. Dimanche 22 novembre : en point d'orgue à la semaine des droits de l'enfant, le salon du livre jeunesse faisait un tabac à la salle Tino Rossi, permettant un échange vivant entre les auteurs et leur jeune public. Plus de 2000 personnes ont assisté à toutes ces festivités : les enfants ont aussi droit au succès de la fête !

Novembre 2009 : 20 ans déjà que 192 pays dans le monde ont ratifié la Convention des Droits de l'Enfant. Cela valait bien une semaine entière de festivités. Avec de nombreux temps forts imaginés par les services de la culture, de la jeunesse, et tout le personnel des services qui ont à s'occuper des jeunes de moins de 18 ans. Tout commençait le lundi 16 novembre où un public nombreux accueillait Marcel Rufo à la salle Tino Rossi. Lors de sa conférence, le très médiatique pédo-psychiatre ne décevait en rien ses auditeurs, parlant sans notes mais non sans humour de la difficulté d'être parents ou famille d'accueil face à des

Les Charmes au Conseil général



C'est dans le cadre de la manifestation "Fête tes droits" que 40 enfants de 8 et 9 ans de l'accueil de loisirs Les Charmes se

sont rendus au Conseil général de Marseille le 25 novembre au matin. Selon Bernadette Nonancourt, l'accompagnatrice, "les enfants ont adoré la centaine d'ateliers ludiques ou intellectuels qui permettaient de donner du sens à chacun des articles de la convention. Ils ont été ravis de rencontrer sur Marseille le conseiller général Michel Amiel, et comblés de voir que les totems réalisés sur Les Pennes et représentant les continents ornaient le grand sas d'entrée ainsi que les oeuvres réalisées avec l'aide précieuse d'Emmanuelle la plasticienne."

NUMÉRIQUE

Une entrée dans le CALM

Il y a peu on parlait des NTIC pour Nouvelles technologies de l'information et de la communication. Elles sont désormais si peu nouvelles que notre vie quotidienne, des écrans de télévision à ceux des ordinateurs, des consoles de jeux aux téléphones portables, semble être tout entière "numérique" ! Mais est-ce vraiment simple et transparent pour tout le monde ?

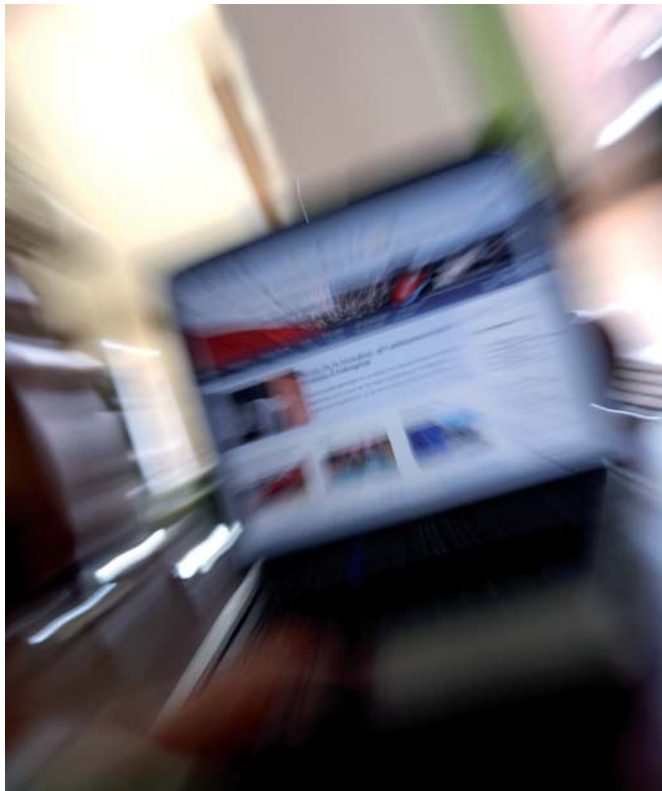

Le numérique n'est pas ou n'est plus du tout en 2010 une mode, mais un outil indispensable et presque un mode de vie. Au point qu'il serait plus qu'inconfortable de tenter de l'ignorer, dans le travail comme dans sa vie personnelle. Impensable de se tenir à l'écart de cette révolution, ce que certains pouvaient encore faire il y a une douzaine d'années. Vous en rencontrerez encore, des réfractaires au numérique. Même dans leur vie privée, ils sont obligés de déléguer à d'autres de très nombreuses tâches, et c'est bien regrettable. De sorte qu'on risque sans arrêt d'arriver dans nos villes et campagnes à une fracture numérique : entre ceux qui

connaissent et ceux qui ne connaissent pas, ceux qui ont accès à internet à haut débit, et d'autres non, à des jeunes face à des moins jeunes, entre des diplômés et des non-diplômés, etc...

Non à la fracture numérique

En tout cas, la fracture numérique ne passera pas par Les Pennes-Mirabeau, et c'est une volonté municipale constante. Déjà en 2003, le maire créait l'ETIC, école des technologies de l'information et de la communication qui au fil des mois a déjà formé plus de 600 stagiaires, pour la plupart des adultes et seniors Pennois à l'usage de l'internet et de l'informatique. Les stages d'initiation et ceux de

deuxième niveau, consacrés au traitement de texte ou au tableur, ou encore au publipostage ont accompagné bon nombre de stagiaires dans leur parcours professionnel comme dans leur vie personnelle. Pour tous les seniors qui ont voulu utiliser pleinement l'ordinateur offert par les enfants, ou dialoguer avec une partie de la famille expatriée, l'ETIC a apporté une manne d'informations importantes à mettre en pra-

née et de la semaine un accès pour les jeunes de l'accueil de loisirs. Enfin, à certaines heures en fin de journée, les Pennois pourront avoir accès à ce qui deviendra rapidement un espace public numérique. Là, pas d'initiation, c'est le rôle de l'ETIC, mais un accompagnement. Que ce soit pour une recherche d'emploi, de documentation, une opération en ligne, le tout selon les règles de la "netiquette", l'espace numé-

Aux Pennes, on a toujours su apprivoiser les souris ! Cela va continuer et s'amplifier.

tique. A l'heure où de plus en plus de démarches dans la commune vont s'effectuer par un guichet unique numérique, depuis les inscriptions à tel ou tel organisme ou à des associations, le paiement des repas des enfants, et maintes autres possibilités, il était important d'accéder à la deuxième étape.

De l'ETIC à l'ERIC ?

La deuxième étape qui est en train de prendre corps, c'est la création d'un nouveau lieu sur la commune, une sorte d'espace numérique qui sera très vite labellisé Espace public numérique. La nouvelle salle informatique sera intégrée dans les locaux du Centre d'animation et de loisirs municipal, au sein de l'espace Jean Giono de La Gavotte avec un accès extérieur. Dès le mois prochain, on y trouvera déjà les stages d'initiation et de perfectionnement qui ont fait le succès de l'ETIC. Mais on y trouvera à d'autres moments de la jour-

rique sera là pour cela. Ses locaux étant intégrés au CALM, pour approcher des ordinateurs, il sera nécessaire d'avoir réglé pour l'année la cotisation au CALM. Cela sera suffisant pour l'espace public numérique, et un préalable au règlement du stage pour l'ETIC. Tout naturellement, Philippe Bonhomme, qui était déjà responsable de l'ETIC, devient responsable de cette nouvelle entité numérique. Laquelle évoluera au fil des labels. Peut-être même au point de devenir un ERIC, Espace régional d'information citoyen. Cet Espace se crée en ce moment, et signe la première page d'un grand parcours. Uniquement fait de 0 et de 1, mais pour le plus grand confort de tous les usagers du CALM.

Pour tous les Pennois notamment qui souhaitent suivre un stage ETIC d'initiation ou de perfectionnement, la démarche n'a pas changé, il faut contacter Philippe Bonhomme au 04 42 02 24 24.

ESPOIRS

Le foot pour passion

Gaétan Collu (12 ans), Romain Marigliani (13 ans) et Fabien Tcheshmeli (14 ans) sont trois élèves parmi d'autres du collège Jacques Monod. Ce qui les distingue quelque peu de leurs camarades, c'est qu'ils pensent "foot" en se levant le matin. Et après les cours également. C'était déjà le cas, quand il y a quelques années, ils sont entrés à la Jeunesse Sportive des Pennes Mirabeau. Passionnés dès le début, mais en progrès constant également dans ce sport collectif, au fil des entraînements. Selon Jo, papa de Fabien, "le fait d'avoir en la personne de Kaïsse, un excellent entraîneur, qui a su les motiver encore davantage, n'a fait que raviver leur penchant naturel et leur motivation pour ce sport".

Repérés du bord du stade

Pour Kaïsse, "le constat d'être arrivé désormais au plus haut niveau régional fait que les clubs professionnels s'intéressent beaucoup à nous. Depuis plusieurs mois, il y a des observateurs qui viennent de la France entière tous les dimanches en repérage aux Pennes-Mirabeau. C'est un signe qui ne trompe pas. Cela nous valorise et met en éviden-



ce tout le travail de l'association JSPM depuis des années." Au bord du stade Fernand Sumeire, début décembre, il y avait Julien Bonhomme, chargé du recrutement en région PACA pour le Football Club de Toulouse. "Je suis ici pour regarder évoluer notamment ces trois jeunes,

sur le plan sportif, bien entendu, mais également sur les plans éducatifs, et sur le mental, qui est très important dans ce sport. Ce qui signifie que je parle longuement non seulement avec Romain, Fabien, Gaétan, mais avec beaucoup d'autres ainsi que leurs parents, et les responsables de la JSPM. Je pense leur proposer prochainement un stage dans notre centre de formation, c'est une première étape." Certains de nos jeunes sportifs ont déjà été repérés par de grands clubs professionnels comme l'AS Monaco ou Le Havre. "Il faut noter, conclut Julien Bonhomme, que nous revenons fréquemment, car ces jeunes sont en pleine croissance, et peuvent changer sur tous les plans en quelques mois. S'il doit y avoir une suite, ils seront dans notre centre de formation à Toulouse, et grâce à différents partenariats ils poursuivront leurs études soit dans la filière technique ou dans la filière de l'enseignement général."

Rien n'est certain, mais dans quelques années, on apprendra peut-être que Gaétan, Romain, ou Fabien intègrent un très grand club de foot en professionnel. On se souviendra alors que tout a commencé à la JSPM, et au bord d'un stade de la commune. Le repérage conduit parfois à la sélection au plus haut niveau. La ville les accompagne et les encourage.

AMICALE DES PENNES MIRABEAU

L'année marathon commence



L'année 2010 a commencé par le bain de l'Estaque, tradition amicaliste oblige (photos sur www.pennes-mirabeau.org). Le programme des trails, marathons, courses, et autres temps forts est déjà établi et il est plutôt chargé. Le 17 janvier, les amicalistes courent sur Marseille pour défendre le challenge "Léa Baldaccini", en hommage à la jeune pennoise tragiquement disparue l'été dernier lors d'un voyage touristique aux USA. La 29ème édition de la célèbre "course féminine" aura lieu le 29 mars au parc Victor Mellan. Comme l'APM souhaite absolument limiter à 500 féminines le nombre de concurrentes, il est prudent de s'inscrire d'ores et déjà auprès de la présidente Sylviane Finalteri (0688407856)

PALLIÈRES

Un nouveau quartier va

Le 1^{er} décembre 2009 demeurera, certainement, une date charnière dans l'histoire des Pennes-Mirabeau car c'est ce jour que s'est déroulée la première réunion publique d'information présentant la suite du projet Pallières.

Les Pennois avaient d'ailleurs répondu massivement présents, sentant bien que ce projet représente un tournant car cette zone située le long de la RD113 devrait accueillir pas moins de 1 700 habitants qui résideront dans environ 730 logements !

Le choix de Pallières n'est pas un hasard. Ici, une maison de retraite est déjà sortie du sol ainsi que trente logements sociaux et trente autres en accession à la propriété. Désormais, il reste quarante hectares de superficie dont vingt-deux sont urbanisables. "Connaissant le besoin en logements, nous avons pris la décision à la fin de l'année 2007 de freiner toute spéculation foncière sur ce secteur afin que le projet envisagé à Pallières réponde bien à une logique de quartier et non de lotissements", rappelle, clairement, Michel Amiel. Le pire aurait été, effectivement, de ne rien imaginer de plus pour Pallières.

"La logique de quartiers", c'est bien le propre de notre commune et qui en fait aussi le charme à travers cette organisation multipolaire originale puisque notre cité se découpe en cinq entités urbaines principales : le Vieux-village, les Cadeneaux/la Gavotte, Plan-de-Campagne, Le Plan-

Maison de retraite, villas, appartements, la ZAC "Pallières I" a vu le jour, il y a quelques mois. Cependant, cette première zone n'est, en fait, que les prémices d'un projet beaucoup plus ambitieux qui, avec la construction de plus de 700 logements, mais également d'une école, d'une crèche et de commerces ainsi que de locaux d'activité devrait entraîner la naissance d'un nouveau quartier aux Pennes-Mirabeau. Votre magazine vous révèle, en avant-première, à quoi pourrait ressembler Pallières à l'horizon 2020.

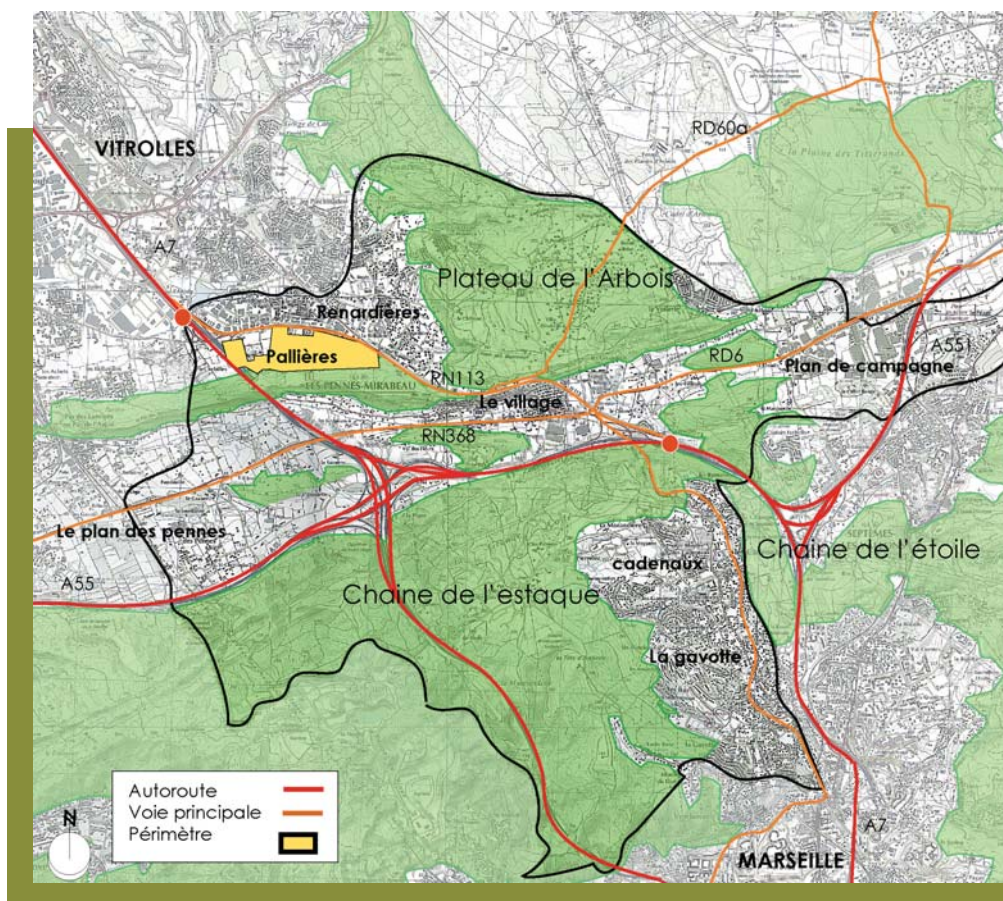

des-Pennes et les territoires tournés vers l'Etang de Berre, à savoir La Renardière et... Pallières qui, depuis quelques mois, pointe donc le bout de son nez.

Un juste milieu

Le bout pour l'instant, car ce projet "Pallières II" qui s'an-

nonce est, en effet, très important quantitativement et... qualitativement. Michel Amiel soulignant à ce propos qu'il "ne faut, sûrement, pas y voir une urbanisation à outrance à venir, mais simplement la réponse à un besoin de logements sans sacrifier à la qualité de vie pennoise et à

cette volonté permanente de conserver une taille humaine à notre commune". L'esprit avec lequel est entreprise cette opération en est la preuve.

Ainsi, pour répondre à l'intérêt général de la ville, ce projet, encore embryonnaire mais déjà bien avancé, tient à se

arriver

lotissement à un autre qui, après coup, coûte cher à la commune, donc à ses habitants. La seconde tendance est le "tout public" qui semble se dessiner par la réforme des collectivités locales et risque à terme d'imposer, sans concertation, des politiques globales sur le territoire.



MAISON DE RETRAITE, VILLAS, APPARTEMENTS, LA ZAC "PALLIÈRES I" A VU LE JOUR, IL Y A QUELQUES MOIS.

leur loyer".
Même si les discussions autour de ce projet ambitieux commencent à peine, la réflexion a débuté depuis quelques temps et différents scénarios ont, par conséquent, pu être imaginés pour cette zone avant d'arriver à une première proposition concrète qui a, donc, été présentée le 1er décembre et qui s'intitule "Le Cours", tout simplement parce que ce nouveau quartier serait organisé autour d'un cours provençal à l'instar de l'un des plus renommés de notre région : le Cours Mirabeau à Aix-en-Provence. Belle référence ! Ainsi, équipements collectifs, commerces divers et logements l'entoureraient afin de le "tenir" et, surtout, de l'animer. Ce programme d'équipements ambitieux répondant aux besoins du quartier et non pas à la seule

trafics de transit et favoriserait les modes doux et les transports en commun. Deux carrefours seraient ajoutés sur la RD113 ainsi que deux branchements secondaires afin de faire évoluer cette route départementale en boulevard urbain apaisé, avec passages piétonniers. Par ailleurs, près de six cents places de parkings sont prévues en trois poches de stationnement situées en périphérie du fameux cours et le long des voiries. Ce qui équivaut à environ 0,8 place par logement (le ratio habituel est compris entre 0,2 et 0,5 place publique par logement).

L'animation du cours serait donc assurée par toute une série d'équipements (école, crèche, halle, services des sports, jardins familiaux, commerces qui s'étendraient sur 1200 m² sur la façade sud du Cours...); l'école et la crèche se trouveraient recentrées par rapport à l'ensemble du quartier. Les cheminements piétons permettraient une proximité immédiate avec les logements et les lotissements existants. Quant au service des sports, il pourrait être renforcé à terme en s'ouvrant sur le Cours par le prolongement d'une promenade et ferait l'interface avec la RD 113.

Respecter l'environnement

En ce qui concerne les formes urbaines, elles pourraient se résumer à trois grands types. Pour les petits collectifs, la densité devrait

UNE PREMIÈRE PROPOSITION CONCRÈTE D'AMÉNAGEMENT A ÉTÉ PRÉSENTÉE PUBLIQUEMENT LE 1^{ER} DÉCEMBRE

Aux Pennes-Mirabeau, le besoin de logements est une évidence que personne ne pourra contredire. Mais, cette nécessité doit, aussi, s'adapter à la typologie de la population, sachant que non seulement 40% des foyers ont un revenu fiscal net mensuel inférieur à 1330 euros, mais encore que 50% des Pennois pourraient prétendre à un

situer entre deux grandes tendances. La première est, bien sûr, ce que l'on pourrait dénommer "le tout privé" qui a cette fâcheuse habitude de consommer du foncier, de ne pas structurer de quartier, de ne pas financer les équipements collectifs et vient, au bout du compte, ajouter un

logement social. Or, le parc social actuel de la commune représente seulement 4% des résidences principales de

opération. Il est toujours intéressant de le préciser... La desserte serait volontairement contraignante pour les

être de 40 à 50 logements par hectare. Elle serait de 20 à 40 pour les maisons groupées et 10 à 20 pour les maisons iso-

"Le quartier Pallières répondra à un besoin de logements sans sacrifier à la qualité de vie pennoise et à cette volonté permanente de conserver une taille humaine à notre commune" Michel Amiel

lées. Volontairement, ces typologies ne correspondraient pas aux archétypes de programmes immobiliers, à savoir que les logements aidés et les logements sociaux seront répartis quasi équitablement entre petits collectifs et maisons individuelles.

Au-delà de la mixité et de la qualité, l'aménagement durable sera, évidemment, une des priorités majeures de cette opération. D'ailleurs, cette volonté s'est imposée dès l'origine du projet : quel que soit le quartier, les Pennois doivent, en effet, pouvoir bénéficier d'une qualité de vie. C'est pourquoi, ce projet de très grande envergure devra, d'une part, trancher avec certaines opérations de production de logements et, d'autre part, anticiper sur les normes nationales et internationales qui s'impo-

seront, sans aucun doute, à l'échéance de ce projet.

Pour ce qui est des déplacements, non seulement les modes doux et les transports en commun seront, donc, favorisés, mais il est prévu aussi des itinéraires de loisirs vers le massif collinaire et le village environnants. De même, le centre du Cours sera apaisé par un stationnement périphérique, des espaces piétons, des terrasses, de la végétation...

Dans le domaine de l'énergie, les bâtiments seront orientés nord sud ; il y aura une gestion des masques solaires et, plus globalement, une politique énergétique à l'échelle de la zone (réseau de chaleur, éclairage économe, bâtiment basse consommation...).

Pour l'eau, une gestion spécifique des eaux pluviales et de la rétention sera mise en place ainsi qu'une politique d'écono-

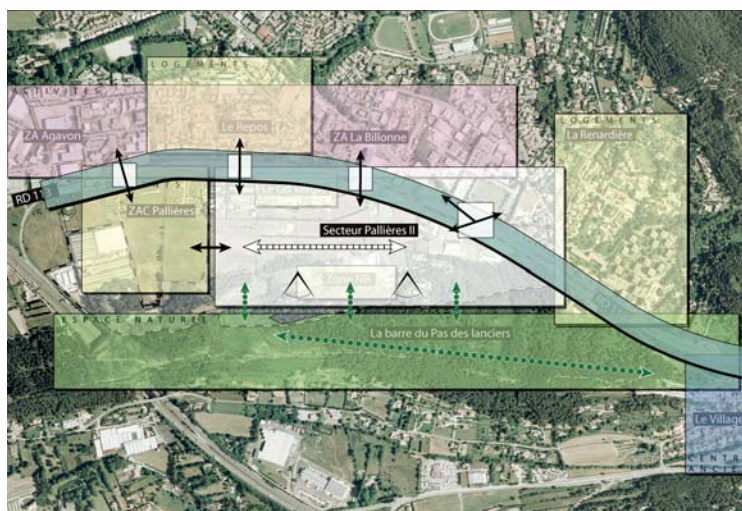

Le secteur Pallières II s'intègre parfaitement dans la topographie des Pennes-Mirabeau, avec comme frontières la ZAC Pallières I, la Renardière, la RD 113 et l'espace naturel du Pas des Lanciers. Un espace qui ne sera évidemment pas touché.

Cependant, il est prévu des itinéraires de loisirs vers le massif collinaire et le Vieux-village. Par ailleurs, on remarque que des branchements secondaires et des espaces piétonniers sont annoncés sur la RD 113, ce qui fera évoluer agréablement cette route départementale en boulevard urbain plus convivial.



Avec une trame routière simplifiée et contraignante en même temps, les liaisons convergeront vers le Cours. Les déplacements doux et les transports en commun seront favorisés. Par ailleurs, près de six cents places de parkings sont prévues en trois poches de stationnement situées en périphérie du fameux cours et le long des voiries.

On constate aussi que la centralité a été structurée autour du Cours afin d'en assurer l'animation. Ainsi, crèche, école, jardins familiaux, halle et commerces sont tout proches.

Enfin les différents cheminements piétons permettent une proximité immédiate avec les logements et les lotissements.

mie : arrosage public, réutilisation des eaux pluviales.

Enfin, en ce qui concerne le paysage et la biodiversité, qu'on se rassure ! Ce projet s'intégrera dans le paysage existant et les boisements seront conservés. De plus, un "management environnemental" sera assuré depuis la conception et après la finalisation de l'ensemble de ce nouveau quartier.

C'est pourquoi, dès le lancement de ce projet, tout semble en bonne voie. Pour autant, le chemin qui mène au quartier de Pallières sera long. A ce sujet, Michel Amiel est très ferme sur ce point : "Il s'agit d'un projet qui existera en concertation avec la population pennoise sur toute la durée". Il y aura, ainsi, le temps de la concertation préalable, des enquêtes publiques, de la révision générale du PLU (Plan local d'urbanisation). Il y a, également, cette nécessité de maîtriser le foncier. Enfin, il va falloir nouer des associations fortes avec les partenaires institutionnels

que sont la Communauté du Pays d'Aix, le Conseil général, l'Ademe...

L'espoir est que ce projet s'autofinance grâce à un montage privé-public. Mais tout dépend si cette ZAC sera municipale ou communautaire, ce qui n'est pas encore décidé. Bien entendu, tout pourrait être remis en cause en cas de réforme des collectivités territoriales. L'urbanisation de ce quartier ne dépendrait plus alors du maire. Et si elle est envisagée par une métropole, elle serait probablement différente et n'obéirait pas aux mêmes critères de cadre de vie...

Quoi qu'il en soit, un nouveau quartier est bien en train de naître. Et si, dans quelques années, lors des premiers coups de pioche, la pratique se révélait proche de cette théorie ambitieuse, il y aurait toutes les raisons, d'être confiant pour Pallières et, plus généralement, pour les Pennes-Mirabeau.



CE NOUVEAU QUARTIER SERAIT ORGANISÉ AUTOUR D'UN COURS PROVENÇAL À L'INSTAR DE L'UN DES PLUS RENOMMÉS DE NOTRE RÉGION : LE COURS MIRABEAU À AIX-EN-PROVENCE.

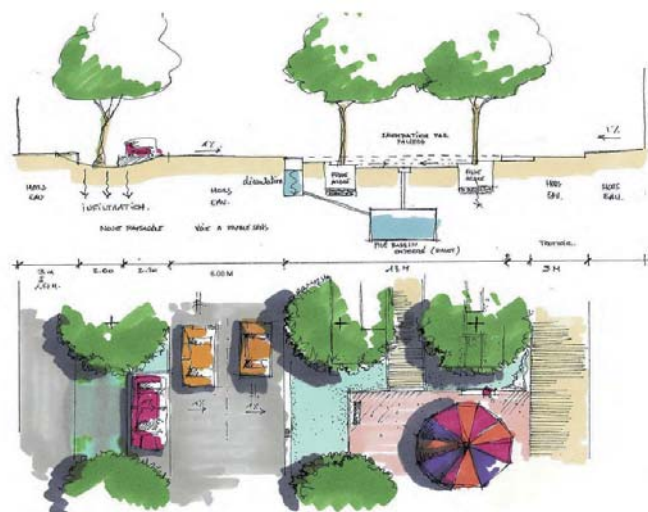

Il apparaît que la typologie des habitations pourrait se résumer à trois grands scénarios. Pour les petits collectifs, la densité devrait être de 40 à 50 logements par hectare. Elle serait de 20 à 40 pour les maisons groupées et 10 à 20 pour les maisons isolées. Volontairement, ces typologies ne correspondraient pas aux archétypes de programmes, à savoir que les logements aidés et les logements sociaux seront répartis quasi équitablement entre petits collectifs et maisons individuelles.



La voie routière à double sens impliquera des déplacements doux. La noue paysagère, l'allée piétonne, les terrasses de café et la présence de différents commerces renforceront la qualité de vie sur ce cours qui sera, finalement, le cœur et le poumon de ce nouveau quartier.

ENVIRONNEMENT

Brigade verte pour ville propre !

Si vous laissez tomber un petit papier par terre dans une rue de Genève, il y aura toujours quelqu'un derrière vous pour vous le faire aimablement remarquer dans un premier temps. Si nous ne sommes pas des maniaques de la propreté, à l'instar de nos voisins suisses, quelques gestes simples et quotidiens suffisent pour améliorer notre cadre de vie et le rendre encore plus accueillant. Pour marquer cette volonté de la ville, une "brigade verte" a été créée dès octobre 2009, sous l'autorité de Jean-Paul Meppi, responsable de la Police municipale. Danielle Ambrosio en est la responsable directe, et l'équipe est composée de 4 agents de proximité. Lionel Paul, Louis Della Volpe, Stéphane Toussaint, et Patrick Fiori assument cette tâche en plus de leur rôle quotidien auprès des écoles ou des gymnases. Ils sont assermentés et donc habilités à dresser procès verbal et amende de 3^{ème} catégorie (jusqu'à 450€)

pour tout contrevenant piéton ou automobiliste.

Dépôts sauvages

Pour Danielle Ambrosio, "il ne faut pas négliger l'effet boule de neige. Si quelqu'un jette un simple sac en plastique à un endroit non autorisé, très vite une deuxième personne jettera quelque chose au même endroit, et en deux jours on aura un dépôt sauvage. Nous travaillons bien entendu en liaison avec les services techniques municipaux, la Communauté du Pays d'Aix et la déchetterie de la commune". La brigade verte a déjà plus de 70 interventions à son actif. Pour se débarrasser d'encombrants, il faut les apporter à la déchetterie. Ou contacter le pôle de proximité (04 42 34 38 37) de la CPA pour l'enlèvement sur rendez-vous. Les jets d'immondices, les tags, graffiti, affichage sauvage, sont interdits. La brigade verte le rappellera à ceux qui l'oublieraient.
Brigade verte : 04 42 10 60 13.

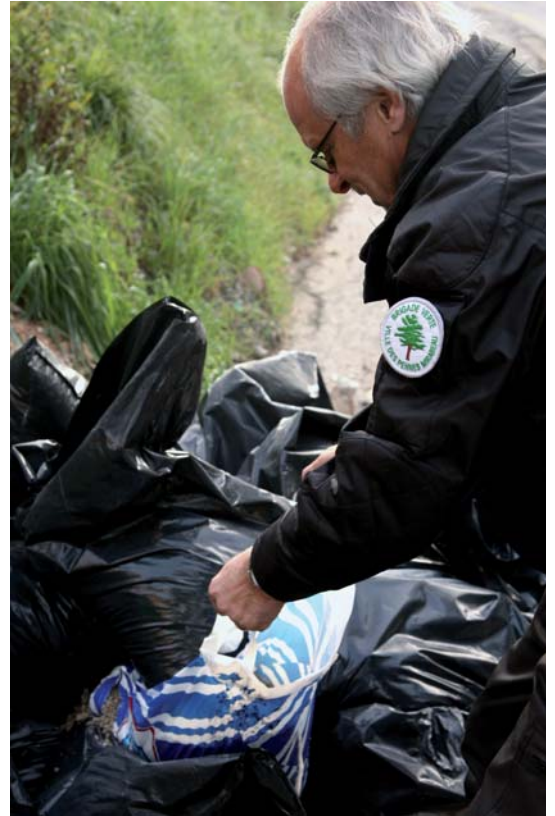

ENVIRONNEMENT



Coca-Cola favorise la repousse des arbres

Coca-Cola. Lorsque le mot est prononcé devant des Pennois, ils pensent un peu au géant américain et à la boisson de base de la restauration rapide, mais surtout à l'usine installée

sur la commune depuis plus de 40 ans. Coca-Cola Entreprise se veut innovante et performante dans le domaine environnemental. En premier lieu, en réduisant notablement sa consommation

d'énergie, et la quantité d'eau nécessaire aux opérations d'embouteillage. Alain Mousnier, son directeur, a souhaité engager une autre action visible dans la protection de l'environnement : le reboisement durable des zones ayant fortement subi des incendies dans les années précédentes. Notamment celle du massif de la Nerthe, qui offre en maints endroits un paysage ravagé et plus que désolé. Une convention de partenariat a été signée fin novembre entre Coca-Cola Entreprise et

la ville portant sur les terrains à vocation forestière dits de "grande colle Est". Sur une surface voisine de 2 hectares que connaissent bien marcheurs et coureurs Pennois vont être plantés 2000 arbres. Les essences sont adaptées pour une meilleure résistance au feu : pistachiers, amandiers, érables, sorbiers domestiques, oliviers, frênes à fleurs.... C'est une des réponses locales à un vaste problème environnemental qui est celui du Sud-Est : conserver des endroits naturels où il fait bon vivre !

Les Pennes-Mirabeau unis pour l'avenir

“La réforme des collectivités locales ne nous concerne pas, nous ne sommes pas là pour en parler, laissons décider ceux qui sont en charge de ces affaires”. Non, nous n'avons pas rêvé, voilà le discours que nous a tenu la représentante de l'UMP locale lors du conseil municipal de novembre. Nous, élus de collectivités locales, n'avons rien à dire sur ce qui se prépare, sur quelque chose qui va changer la vie quotidienne des habitants qui nous ont élu, une loi qui va complètement bouleverser la politique de proximité, qui va donner le pouvoir de décision sur Les Pennes-Mirabeau à d'autres que des pennois, sur cela, selon l'UMP, nous n'avons rien à dire. Nous n'avons pas le droit d'en parler puisque d'autres sont mieux placés que nous pour le faire. C'est hallucinant ! Que l'on adhère à un parti politique, soit ! Qu'il existe une certaine solidarité envers les décisions prises par le parti qui gère ce gouvernement, pourquoi pas ? Mais en venir à ne pas vouloir réfléchir, débattre parce que le chef tout puissant a parlé... ce n'est pas de la solidarité partisane, c'est de l'aveuglement qui confine à l'idolâtrie. Il faut que les représentants de l'UMP se reprennent. Le conseil municipal des Pennes Mirabeau, ce n'est pas la cour napoléonienne. C'est le lieu de la démocratie locale. Alors ne vous en déplaise, mesdames et messieurs de l'UMP, nous continuerons d'y parler de ce qui nous concerne et même à donner nos points de vue sur des questions de société. Nous ne sommes pas plus légitimes que d'autres pour le faire mais pas moins non plus. Libre à vous de renoncer à votre à cette liberté mais n'entendez pas imposer aux autres d'échanger leur liberté de parole contre la carte d'un parti. Fusse celui du président.

Groupe UMP

Une ligne à haute tension passe-t-elle près de chez vous ? Savez-vous que la société INEO (prestataire de l'EDF) travaille sur ces lignes ? Le but : passer d'un voltage de 225 000 volts à 400 000 volts ; et cela au dessus de nos têtes, de nos maisons. Vous ne souhaitez pas vendre votre bien au moins ? Car quelle sera demain la valeur immobilière de votre maison ? Et notre santé ?... Et celle nos enfants ?... N'ayant jamais entendu parler de la raison de ces travaux en cours pendant les diverses commissions, Notre conseillère municipale, Geneviève Cheiffaud-Battini, a interpellé le Directeur Général des Services et certains des élus de la majorité lors de la commission municipale des finances le 19/10, sur le fait et la réalité à venir des travaux en cours sur ces lignes à haute tension et s'étonne de leur méconnaissance sur le sujet. Face à cette situation, elle a pris ses responsabilités en informant directement par courrier le Maire des Pennes Mirabeau le mercredi 21 octobre. Ces lignes survolent de près des habitations ou vivent des familles Pennoises. Aucune information n'a été donnée à ces dernières sur le changement du voltage et les risques qu'elles peuvent encourir. Ne devaient-elles pas être les premières à être prévenues ? Si on en croit les articles concernant cette situation, les risques de santé peuvent être graves sur la santé des personnes et des enfants en particulier. Quand au cadre de vie et la valeur immobilière ne seraient-ils pas déjà largement dégradés par la présence des pilonnes et prochainement amplifiés par l'ampleur de cette nuisance. A suivre sur : www.umpennois.com
L'UMPennois vous souhaite une très bonne année 2010.
Geneviève CHEIFFAUD-BATTINI - Robert ROMERA - tel : 06 14 61 20 35
- contact@umpennois.com

Ensemble pour les Pennes-Mirabeau

Le quartier baptisé “Pallières II” qui englobe “Le Grand Verger” va enfin sortir de sa paralysie. Il y a plus de trente ans, les paysans, qui possédaient ces terrains, acquis par le travail depuis plusieurs générations n'arrivaient plus à survivre et ont dû abandonner leur activité. Leurs enfants, conscients de la mort programmée de cette agriculture maraîchère, se sont orientés vers des professions moins pénibles et plus rémunératrices. Pour continuer à vivre décemment, ces vieux paysans résignés, ont souhaité vendre leur terre. Ils ne s'attendaient pas à rencontrer un refus arbitraire des élus municipaux. Même un permis de construire, sur leur terrain, pour leurs propres enfants était refusé. Aujourd'hui, la plupart de ces paysans ont disparus sans avoir obtenu satisfaction. Cette zone, gelée en réserve foncière, a pris une valeur considérable notamment, depuis l'installation de la gare du TGV sur “l'Arbois”. Pour éviter une surenchère sur ces terrains par les promoteurs immobiliers, la municipalité a décidé d'en confier l'achat à “l'Etablissement Public Foncier PACA”. Cet organisme va donc rencontrer les propriétaires, pour acquérir leurs biens très convoités à des prix “dits raisonnables”. Il faut savoir, que contrairement à ce qui est souvent affirmé à tort, le prix exorbitant des logements n'est pas dû à l'acquisition du foncier. Par exemple, pour la construction de logements sociaux collectifs le coût du terrain représente moins de 8% de l'investissement. Enfin, nul ne peut contester la légitimité de vendre à sa juste valeur, un bien familial acquis par le travail depuis des générations. En revanche, acquérir un bien en vu de le revendre avec une plus value, (par le privé ou le public), est une opération de spéculation. Il serait donc injuste, que l'achat se fasse à bas prix sous la contrainte. L'acquisition deviendrait alors une spoliation.
J'adresse à toutes les Pennoises et à tous les Pennois mes meilleurs vœux de santé et bonheur.

Gilbert POUSSEL

Groupe Pennes-avenir

Le groupe Pennes Avenir souhaite à toutes les pennoises et à tous les pennois une année 2010 remplie de bonheur et de joies. Les difficultés que nous aurons à gérer au cours de ces 12 prochains mois et des suivants sont nombreuses tant le gouvernement actuel semble ne pas tenir compte des alertes venues de tous bords : réforme des collectivités, réforme de leurs ressources fiscales, redécoupage électoral, modification du mode de scrutin... Pour tous ceux, ils sont de plus en plus nombreux, qui veulent dire non à ces “ruptures” qui ne sont en fait qu'une reprise en mains partielle et autoritaire, le seul moyen consiste à considérer les échéances électorales, toutes les échéances, comme autant de paliers qui doivent conduire à un changement radical à la tête de l'Etat. Et le premier acte approche à grands pas avec les élections régionales où nous devons confirmer le résultat de 2004 et l'amplifier même. Sur le territoire communal, vous pouvez compter sur notre groupe politique pour appuyer cette démarche ! Dans la pratique quotidienne de la gestion municipale, nous avons toujours fait preuve de bon sens et d'objectivité mais aussi de fermeté, toujours dans l'intérêt des habitants, de tous les habitants des Pennes. Il en est ainsi du soutien que nous manifestons à l'égard de certains projets municipaux en cours de réflexion ou de réalisation. Nous essayons d'amender certains de ces programmes lors de commissions dédiés en leur apportant notre vision, notre point de vue. C'est ainsi que nous continuerons à agir pour mériter toujours votre confiance.

Serge Baroni (PCF) et Marc Galland (PG)

CONCERTS

Gibus Tour, 1^{er} arrêt Jas Rod

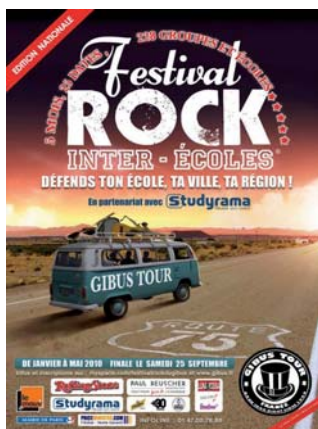

C'est au Jas Rod que seront jouées les premières notes du plus grand Festival rock inter-écoles de France. Les 08 et 09 janvier dès 20h30, les groupes de la région Paca, parmi lesquels figurent les Pennois de "The escape", viendront défendre leur école, et à travers elle, leur musique. Car s'il permet aux publics et aux organisateurs de découvrir une nouvelle génération de rockeurs, ce festival reste pour les jeunes artistes, un concours.

Le principe est simple : 11 villes programment chacune 12 groupes. Pour chacune d'elle, un gagnant qui accèdera à la grande finale au Gibus en septembre. L'enjeu est important puisque le grand vainqueur sera, entre autres, entièrement équipé en matériel Paul Beuscher et organisera son propre concert un samedi soir sur la scène mythique du Gibus à Paris, révélateur de talents rocks depuis plus de 40 ans.

Renseignement : 04 91 51 87 46

SPECTACLE

Uccellini

La Compagnie Skappa, récompensée cette année aux Molières dans la catégorie *jeune public*, se consacre depuis plus de 10 ans à la création de spectacles dits "tout public" dans l'intention d'impliquer émotionnellement les spectateurs sans se soucier de leur âge. Ainsi Uccellini, présenté le 20 janvier à 10h et 16h à la Capelane, s'adresse autant aux tout-petits qu'à leurs parents. L'histoire commence simplement : une peintre veut réaliser son autoportrait. D'abord elle peint le tout début, la 1^{ère} impression d'être en vie. Mais très vite, dans une symphonie de sensations, de sons, de couleurs et de mouvements, cette drôle de femme un peu clown découvre l'art comme possibilité d'aller chercher et de rendre visible ce qui nous rassemble. Le public assiste alors avec poésie et humour, à la création d'un monde sensible.



A partir de 1 an. Tarif unique 4€. Réservation : 04 42 09 37 80

CONCERT CLASSIQUE

Tournée d'hiver en Russie

L'orchestre philharmonique du Pays d'Aix, financé par la CPA, a pour vocation de faire découvrir le grand répertoire classique à un large public. Ainsi, il sillonne les villes et les villages pour donner des concerts gratuits, et s'arrêtera à la salle Tino Rossi le dimanche 24 janvier à 17h30. Pour sa tournée d'hiver, son chef d'orchestre Jacques Chalmeau, a décidé de mettre à l'honneur les compositeurs russes. Au programme, des extraits de "Casse-noisette" de Tchaïkovsky, les "Danses Polovtsiennes" de Borodine, "Une nuit sur le mont Chauve" de Moussorgsky et des extraits de "L'oiseau de feu" de Stravinsky.

Réservation : 04 42 09 37 80

RÉCITAL DE PIANO

Un américain à Barbizet



Après un concert à Chicago et avant un autre au Kenya, le concertiste Ned Kirk sera à l'école de musique Pierre Barbizet le vendredi 29 janvier à 20h30. C'est en soliste qu'il nous présentera des œuvres de Beethoven, compositeur qu'il affectionne particulièrement : Fantaisie opus 77, Écossaise WoO 83, Sonate 23 opus 57 dite l'"Appassionata". Il jouera également aussi des extraits d'Iberia d'Albeniz, et la Mephisto-valse N°1 de Liszt. La pianiste Italo-française Evelina Pitti se joindra à lui pour un quatre mains sur des extraits de Ma Mère l'Oye de Ravel, des extraits de Petite suite de Debussy et d'autres de Jeux d'enfants de Bizet.

Tarifs 10€/7€. Réservation : 04 42 09 37 80

Syndicat d'Initiative

SALON DE PEINTURE ET SCULPTURE

11 au 17 avril 2010, espace Tino Rossi. Vernissage le samedi 10 avril. Inscriptions pour le concours amateur de peinture jusqu'au 12 mars

ÉDITION

Le 1^{er} roman du Pennois Alain Ripoll "Le Cri du dragon" nous parle d'un système éducatif, au Japon, où professeurs et administration se querellent.

SPORTS D'HIVER

La documentation sur des stations d'hiver est disponible.

Renseignements

35 bis, avenue Victor Hugo
Tel : 04 42 02 55 14 /Fax : 04 42 02 94 66
s.i.lespennesmirabeau@orange.fr
Ouvert le lundi : 8h/12h, 14h/18h, les mardi, jeudi et vendredi : 14h/18h, le mercredi : 8h/12h.

THÉÂTRE MUSICAL

Playblick



L'espace Tino Rossi accueille l'ensemble Symléma Percussions et ses trois marionnettes humaines pour un voyage autour de la terre, le **vendredi 05 février** à 20h30. Au cours de leur périple, elles vont découvrir les instruments et les musiques du monde. De l'instrument classique aux percussions ou même au bric-à-brac, Palyblick fera appel à vos connaissances musicales tout en introduisant des éléments sonores nouveaux, surprenants et excentriques. Résultat, une rencontre novatrice de la musique du monde et de la musique savante, un spectacle pour les oreilles et pour les yeux offert par la Communauté du Pays d'Aix.

Pour les grands et les petits. Entrée gratuite.
Réservation : 04 42 09 37 80

Agenda culturel

Heures du conte : les 13 et 27 janvier sur le thème de la Galette des rois, à 10h30 à la médiathèque, à 15h30 à la Bibliothèque. Et le 03 février sur le thème du Carnaval. Renseignements : 04 42 02 95 13.

La chorale A piecere, interprétera "Carmina Burana" le 15 janvier à 19h30 à l'école de musique Pierre Barbizet, avec en 1^{ère} partie les élèves des classes de chant, de piano et de clarinette.

Renseignements : 04 96 15 17 99.

L'association pour la défense et la conservation du patrimoine fête la Provence à Tino Rossi à 15h, le 16 janvier avec les **Baladins de l'Estello** de Septèmes, et le 17 avec le groupe folklorique **Roudelet Felibren**. Le dimanche matin, le musicologue **André Gabriel** accompagnera la messe célébrée à l'Église des cadeneaux.

Renseignements : 04 42 02 24 24, service événements.

Les Magiciens pennois et les **Magiciens de Provence** organisent un repas-spectacle de close-up le 16 janvier dès 20h au Jas Rod.

Tarif unique 20€. Réservation au 04 42 02 55 14.

Les groupes Almereyda, Lady Aurely, Arm Scut et Pitch Black Project, du Collectif Jas Rod sont en concert le 23 janvier dès 20h30 au Jas Rod. Renseignements : 04 91 51 87 46.

Conférence sur le thème : éduquer sans violence, est-ce possible ? par Olivier Maurel, auteur de "La fessée : questions sur la violence éducative", le 28 janvier à 18h30 au centre socio-culturel Jean Giono. Renseignements : 04 96 15 17 90.

Le 30 janvier à 20h30 le Jas Rod sonnera Jazz avec le **Big band de l'école de musique de Rousset, les ateliers jazz des villes de Berre et Cabriès**. Renseignements : 04 96 15 17 99.

ÉCOLES

Du théâtre dans la vie



Le service culturel de la ville programme régulièrement des spectacles en séances scolaires dans la salle de la Capelane et au Théâtre Henri Martinet. Un théâtre de proximité qui permet d'offrir aux élèves pennois une ouverture culturelle qu'ils ne trouvent pas forcément dans leur vie quotidienne. Et ils y prennent du plaisir. Il suffit de les regarder arriver aux spectacles pour le voir, enthousiastes et curieux.

En novembre, ce sont des classes du CE2 au CM2 des écoles des Amandiers, de la Renardière et des Bouroumettes qui ont assisté au spectacle de la Cie la Naive : "Mathieu trop court, François trop long".

vient de déménager, il se retrouve seul, sans ami. Matthieu est seul lui aussi, mais parce que les autres l'écartent. Alors, à force, il n'aime plus les autres, il n'aime plus les gens. Lui, il est juste très malade, mais il est trop jeune pour mourir, il ne sait pas comment on fait. Après une première rencontre tumultueuse, les deux garçons "seuls au monde" vont se lier d'amitié et petit à petit tout va les rapprocher.

Entre rire et réflexion

Les élèves ont beaucoup ri lors des représentations. Ri des maladresses et des erreurs des personnages, de leurs jeux

d'enfants, de leurs conversations à bâtons rompus, de leurs manières d'être et de dire. Mais ils ont aussi réfléchi et se sont émus de leurs questionnements, de leur tristesse, de leur difficulté à vivre, de leurs angoisses.

Ainsi le théâtre, tout en ouvrant l'imaginaire des enfants et en développant leur sensibilité, donne à réfléchir et leur permet de s'ouvrir sur le monde dans lequel ils vivent. Parfois même il peut les aider à mieux le comprendre, les aider à porter ce qu'ils ont sur leur dos. C'est parce qu'il ne gomme rien des imperfections de la vie que le théâtre nous apprend à lire le monde et donc, à se lire soi-même en développant son esprit critique.

Aller au théâtre reste un plaisir et un divertissement pour les enfants, mais en fait être spectateur est un réel apprentissage qui mêle imagination, réflexion et respect. Pour cela la ville des Pennes-mirabeau continuera à proposer aux écoles de mener les élèves sur le chemin de la culture.



Cérémonie des vœux

VEND. 15 JANVIER 2010
A 18H00

LES PENNES-MIRABEAU
SALLE TINO ROSSI